



Rovvilt og beitesesongen 2024

Informasjon til beitebrukere, rovviltkontakter og kommunene i Innlandet



Foto: Karl Ove Tverre

Brosjyren inneholder aktuell informasjon om rovvilt og rowiltforvaltningen i Innlandet

SKADEFELLING

Etter 1. juni er det Statsforvalteren som behandler skadefellingssøknader, når det foreligger en kvote for skadefelling av den aktuelle arten. Fellingstillatelser kan kun iverksettes hvis andre forebyggende tiltak mot skader er vurdert og funnet mindre eller ikke egnet for å avgrense skaden. Fellingsforsøket skal være avgrenset til et bestemt område og tidsrom, samt rettet mot bestemte individ(er).

Fellingsvedtakene kan du finne på: miljøvedtaksregisteret.no

Søknad om skadefelling skal inneholde:

- Hvem søker (enkeltperson/beitelag mv.) og for hvilket område (beitelag/kommune).
- Informasjon om kadaverfunn: Totalt antall kadaver og savnede dyr, samt totalt antall dyr undersøkt av Statens naturoppsyn.
- Tidsrom for tap eller skade.
- Antall berørte saueiere.
- Antall sau som beiter i det aktuelle beiteområde.
- Opplysninger om det er gjennomført eller mulig å gjennomføre forebyggende tiltak.

Bistand fra SNO

I enkelte tilfeller kan SNO bistå i arbeidet med felling av rovvilt. Rowiltkontaktene kan være behjelpelige med vurdering av alder på skader før og under en skadefellingsperiode. Bistand kan også bestå i kompetanseoppbygning og/eller erfaringsutveksling. Det er også mulighet for praktisk innsats under de samme fellingsvilkårene som er gitt det kommunale skadefellingslaget.

SNO vil i hvert enkelt tilfelle vurdere bistand ut fra bl.a. egen kapasitet. Miljødirektoratet og SNO har utarbeidet en veileder for gjennomføring av fellingsoppdrag.

SPORHUNDEKVIPASJER

Sporhundekvipasjene i Innlandet kan være til god hjelp i skadefellingsforsøk. De er trent for å finne spor på barmark, og å følge dette selv om det er beitedyr og annet vilt i området. Ekvipasjene kan settes inn i sporingsoppdrag på bjørn, ulv, jerv og gaupe og er tilgjengelig for oppdrag på forespørsel.

I en skadefellings situasjon underlegges ekvipasjen skadefellingsleder og godtgjøres av Statsforvalteren. Dette går utenom den økonomiske rammen som er gitt det kommunale fellingslaget. Ekvipasjen kontakter selv Statsforvalteren for avlønning. Andre oppdrag ansees som trening og avlønnes etter avtale med beitelag/dyreeier og SNO.

Statsforvalteren oppfordrer de kommunale fellingslagene til å bruke sporhundekvipasjene slik at fellingsforsøkene blir mer effektive og de får erfaring fra fellingsforsøk.

Sporhundekvipasjer for bruk ved skadefelling i Innlandet sommer 2024:

| | | |
|--------|---------------------|-------------|
| Trysil | Rolf Harald Østmo | 95 92 21 28 |
| Gran | Turid Hovland | 48 19 63 64 |
| Lesja | Elise Lyftingsmo | 90 96 98 04 |
| Skåbu | Ingebjørg Jenssveen | 41 64 46 25 |



Foto: Turid Hovland

Statsforvalterens rovviltberedskap

Statsforvalteren i Innlandet er opptatt av rask og korrekt saksbehandling og god informasjonsflyt ved rovvilthendelser. Vi har en vakttelefon og et godt servicenivå for å håndtere henvendelser om rovvilt i Innlandet.

Statsforvalteren har en beredskapsordning som er tilpasset det omfang og antall saker Innlandet har. Ordningen vil gi god tilgjengelighet og ivareta kravet om rask håndtering av skadefellingssøknader og oppfølging i akutt-situasjoner. Det vil bli gitt SMS-varsel til aktuelle kommuner, beitelag mv. ved sikker observasjon av ulv og ulveskade i beiteprioriterte områder, i tillegg til varsling i alle akutte situasjoner der Statsforvalteren gir skadefellings-tillatelse på freda rovvilt.

For å bidra til å redusere skadeomfanget ved rovviltangrep, er det viktig at dyreeier/beitelag har gode interne varslingsrutiner for å høyne

beredskapen i beitelaget i akutte situasjoner. I tillegg er det viktig å raskt søke selv eller varsle kommunen slik at søknad om skadefelling blir sendt når grunnlaget er til stede.

Statsforvalteren anbefaler derfor at dyreeier har som fast rutine å varsle de andre medlemmene i beitelaget, beitelagsleder og kommunen når Statens naturoppsyn (SNO) har konstatert rovviltskade på husdyr eller tamrein.

For øvrig vil alle skader og rovviltobservasjoner som er undersøkt av SNO være tilgjengelig i Rovbasen, rovbases.no, men oppdateringene kan ta noe tid.

STATSFORVALTERENS ROVVILTBEREDSKAP • TLF 970 29 840

- Vakttelefon som gjelder beitesesongen 1. mai–15. september. Bemannet 08–21 alle dager.*
- Vakttelefon 1. januar–14. mai og 16. september–23. desember når det er virksom lisensfelling og kvotejakt. Bemannet 08–18 hverdager og 10–18 lørdag, søndag og helligdager.**
- Utenom åpningstid varsles Statsforvalteren via SMS.

** Både Statsforvalteren og politiet skal varsles ved alle avfyrte skudd, jmfør §17 i rovviltforskriften.*

*** Utvidet telefontid vurderes i perioder med ekstra høy beredskap.*

- Statsforvalteren varsler på SMS når tillatelse til felling er gitt og når skadegjører er felt.
- Statsforvalteren varsler på SMS ved sikker observasjon av ulv/første dokumenterte skade av ulv i beiteprioritert område.
- Statsforvalteren varsler på SMS/epost til næringsorganisasjoner/tilgrensende statsforvaltere ved førstegangs dokumenterte observasjon av ulv.
- Ukentlig nyhetsbrev om rovdyr-/beitedyrhendelser i Innlandet, se nettside.

Dyrevelferd på beite

Mattilsynet er opptatt av at husdyr skal ha trygge forhold på utmarksbeite, uten vesentlig risiko for sykdom eller skader. Beiting er et dyrevelferdsmessig gode. Det er dyreeiers ansvar å sikre sine dyr mot unødige påkjenninger, men også landbruks- og rovviltforvaltningen har et ansvar for at belastningen i dyrevelferdsloven kan oppfylles.

Ifølge dyrevelferdsloven § 3 skal dyr «beskyttes mot fare for unødige påkjenninger og belastninger». Dette gjelder også for beitedyr i utmark. Dyreholdere skal alltid vurdere om beiteområdet er egna for dyra og planlegge hvilke tiltak som må gjennomføres for å beskytte dyra. Vurderingene baseres på opplysninger om belastninger for beitedyra i området året før og tidligere.

Før dyr slippes på beite, skal dyreholderen vurdere om dyra er egnet til å slippes.

Dersom beiteområdet eller dyra ikke framstår som egnet, skal de ikke slippes på beite. Å slippe dyr i rovdyprioriterte områder der en betydelig andel av dem – på tross av eventuelle tiltak – sannsynligvis vil bli angrepet, skadet og drept av rovdyr, kan være et brudd på beskyttelsesplikten.

På beite i utmark skal dyreholderne føre et så tett tilsyn som mulig med alle dyra minst én gang i uka. Dyreholderne må også holde seg orientert om farenivået i området og vurdere fortløpende om beiteområdet er egnet. De må være beredt til å gjennomføre tiltak om farenivået øker, og belastningene blir unødige.

Dersom dyra blir angrepet av rovdyr eller andre forhold gjør at farenivået øker, skal dyreholderne føre tilsyn så ofte som nødvendig, i tillegg til å sette inn andre tiltak for å beskytte dyra.

Akutte, intense og omfattende rovdypangrep innebærer «unødige» belastninger for beitedyra. Dyreholderne får da plikt til å gjennomføre tiltak for å redusere eller oppheve faren

for ytterligere belastninger. Dersom ikke andre tiltak kan forhindre flere unødige belastninger, må dyreholderen fjerne alle eller noen av beitedyra fra området.

Mattilsynet samarbeider med Statsforvalteren og rovviltforvaltningen for å forebygge skader forårsaket av fredet rovvilt. Fredet rovvilt utgjør en betydelig dyrevelferdsrisiko i mange områder. Mattilsynet forventer at nødvendige tiltak settes inn når faresituasjoner oppstår.

Viktig med robuste dyr på beite

God helse: Kun friske dyr skal slippes på beite, og de skal være i god kondisjon.

Veiging ved slipp: Det anbefales å veie lammen ved beiteslipp for å sikre et forsvarlig slipp og kunne ha en god oppfølging av tilvekst i sesongen. Dette vil også være en viktig dokumentasjon å henvise til ved tap på beite.

Beredskapsplan: Dyreeier skal planlegge og gjennomføre effektive tiltak for å hindre at dyr utsettes for fare på beite. Vi anbefaler også at beitelag og enkeltbrukere har en beredskapsplan til bruk ved akutte tapshendelser, med blant annet varslingsrutiner, beskrivelse av aktuelle tiltak og skisserte beredskapsarealer. Mattilsynet bidrar gjerne med veiledning på dette.

Sankerutiner: Risikoen for tap til rovdyr, spesielt til jerv, øker utover sesongen. Det er derfor viktig at dyreholder tar hensyn til denne økte risikoen, og vurderer tidspunkt for sanking fortløpende.

Mattilsynet kan vedta nedsanking eller samling av dyr

Dyreeier er ansvarlig for sine beitedyr. I spesielle situasjoner kan Mattilsynet fatte vedtak om forsinket beiteslipp, samling av dyr og tidlig nedsanking fra beite. Dyreeier kan da ha rett til en kompensasjon for å dekke ekstrakostnader i forbindelse med dette.

Husk krav til dokumentasjon – dyreholdjournal

Dyreiere skal ha oppdaterte skriftlige registreringer gjennom beitesesongen, som for resten av året. I dyreholdjournalen skal det stå opplysninger om merking, antall dyr sluppet på beite, døde dyr inkludert sannsynlig dødsårsak, helsetilstand, når dyr flyttes og hvis det skjer noe spesielt. Disse opplysningene er det som kalles dyreholdjournal. Tilsyn med dyr på beite skal loggføres, f.eks. i en notatbok, med informasjon om tidspunkt, antall dyr, syke og skadde dyr osv.

Aktuelt regelverk for småfe innenfor Mattilsynets felt, se:

- Dyrevelferdsloven
- Forskrift om velferd for småfe
- Forskrift om velferd for storfe
- Landdyrsporbarhetsforskriften
- Dyrehelseforskriften

Meld fra til Mattilsynet ved akutte hendelser og store tap av beitedyr til rovvilt

Felles sentralbord: 22 40 00 00

Mattilsynet.no (menyvalg: «kontakt oss»)

Du kan også ta kontakt med vårt lokale kontorsted.

Informasjon fra Statens naturoppsyn (SNO)



SNO har 17 rovviltkontakter i Oppland og 13 rovviltkontakter i Hedmark.

Rovviltkontaktene utfører skadedokumentasjon ved mistanke om rovdyrskade på bufe/tamrein, bikuber og jakthunder. Bestandsregistrering og kartlegging av rovdyrbestander er også viktige oppgaver for rovviltkontaktene.

Statens naturoppsyn er foreløpig organisert etter de gamle fylkesgrensene til Hedmark og Oppland, men rovviltkontakter og annet SNO-personell kan operere på tvers av grensene.

Spor- og synsobservasjoner av rovvilt

For å kunne følge med i bestandssituasjonen av rovdyr er det viktig at alle antatte spor tegn eller synsobservasjoner av rovdyr raskt meldes til en av SNOs rovviltkontakter. Dette gjelder også funn av ekskrement fra brunbjørn, ulv og jerv til DNA-analyse. Rovviltkontakten kan da, etter fastsatte retningslinjer, dokumentere dette slik at det blir registrert i det nasjonale overvåkningsprogrammet for store rovdyr. Det er til stor hjelp om det tas bilder av spor/spor-tegn og der målestokk blir lagt ved. Både bilder av sporavtrykk og av sporløypa er ønskelig.

Prosedyrer ved kadaverfunn

Funn av kadaver der det er mistanke om rovviltskade skal umiddelbart meldes inn til en av SNOs rovviltkontakter. Dette gjelder uansett kadaverets tilstand. Dersom lokal rovviltkontakt ikke er tilgjengelig kan den nærmeste på lista kontaktes eller melding gis direkte til SNO. Det kan også legges igjen melding på mobilsvart/SMS.

Samleliste over kadaver datert tilbake i tid, og som ikke kan undersøkes, avvises av SNO (jf. erstatningsforskriften § 4c).

Når SNO v/rovviltkontakt har undersøkt skader på husdyr, orienteres husdyreier om utfallet i etterkant dersom han/hun ikke selv er med på undersøkelsen. Ved nye skadesituasjoner forårsaket av bjørn og ulv, og i noen grad jerv og gaupe, varsles Statsforvalteren. Det samme gjelder ved tilsvarende dokumenterte rovviltobservasjoner.

I tilfeller der innleid tilsyn/kadaverhundekvipasjer finner rovviltskade på bufe, tilrår Statsforvalteren at både SNOs rovviltkontakt og husdyreier blir varslet umiddelbart.

På bakgrunn av rovviltkontaktens rapport vil regionalt rovviltansvarlig i SNO sette en

endelig konklusjon. Da vil svarbrev gå ut til husdyreier. Denne konklusjonen vil inngå i grunnlaget når Statsforvalteren behandler søknader om erstatning.

Rovbasen

Både undersøkte skader, roviltmeldinger og innsendte DNA-prøver vil bli tilgjengelig i rovbasens innsynsløsning, rovbase.no, når konklusjonen blir satt, og der er konkludert med rovilt.

PRAKTISKE TIPS VED KADAVERFUNN

- *Noter kartreferanse (ev. avmerk på kart) og ta bilder – også nærbilde.*
- *Merk stedet slik at det er lettere å finne igjen og vær innstilt på å påvise funnstedet dersom ikke GPS-kartreferanse er oppgitt. Sjekk om kartreferanse er riktig og det er viktig at UTM-innstillingen på GPSen blir brukt.*
- *Meld snarest fra til SNOs roviltkontakt (se telefonliste). Det er dyreeiers ansvar at skader blir meldt.*
- *Undersøk om det er ytterligere tap/skader i området.*
- *La kadaveret ligge mest mulig urørt, men dekk det til for å verne mot åtselere (ikke plast).*

Kontaktpersoner i Statens naturoppsyn

OPPLAND

Ole Knut Steinset, Etnedal

Regionalt roviltansvarlig

Telefon 46 44 86 57

ole.knut.steinset@miljodir.no

Øyvind Angard, Lom

Rowiltmedarbeider

Telefon 91 73 33 65

oyvind.angard@miljodir.no

HEDMARK

Eivind Faldet, Folldal

Regionalt roviltansvarlig

Telefon 91 53 21 28

eivind.faldet@miljodir.no

Simen Bredvold, Åsnes

Rowiltmedarbeider

Telefon 91 82 72 96

simen.bredvold@miljodir.no

Foto: Mattilsynet



Fellingspersoner Sør-Norge

Lars Gangås, Stor-Elvdal

Fellingsleder

Telefon 41 61 08 81

lars.gangas@miljodir.no

Erik Ola Helstad, Rendalen

Telefon 90 99 16 98

erik.ola.helstad@miljodir.no

Thomas Holm Strømseth, Stor-Elvdal

Telefon 95 97 20 50

thomas.holm.stromseth@miljodir.no

Statens naturoppsyns rowiltkontakter

Skader meldes direkte til lokal rowiltkontakt eller annen rowiltkontakt i regionen.

OPPLAND 2024

Region Nord-Gudbrandsdal

| | | |
|------------------|-------|-------------|
| Jan Erik Dalum | Lesja | 48 11 09 93 |
| Atle Erik Berget | Lesja | 95 80 88 48 |
| Asgeir Myhrmoen | Dovre | 90 50 30 35 |
| Kjell Gaukstad | Lom | 90 15 73 62 |
| Elise Myhren | Dovre | 90 22 45 69 |
| Anders Svare | Vågå | 95 05 42 51 |
| Rune Elnan | Dovre | 90 01 41 29 |
| Tor Erik Myhren | Skjåk | 99 29 76 27 |
| Jan Olav Solstad | Sel | 99 16 71 86 |

Region Midt- og Sør-Gudbrandsdal

| | | |
|----------------------|----------|-------------|
| Terje Stian Bjørke | Sør-Fron | 90 10 63 84 |
| Christen Bårdsløkken | Ringebu | 91 15 37 29 |
| Odd Steinar Granheim | Øyer | 97 56 01 67 |
| Asgeir Myhren | Øyer | 95 27 53 14 |

Region Toten/Land/Hadeland

| | | |
|------------------------|--------|-------------|
| Turid Hovland | Lunner | 48 19 63 64 |
| Jon Petter Bergsrud | Gran | 95 89 37 01 |
| Kjell Arvid Briskodden | Dokka | 95 93 52 66 |

Region Valdres

| | | |
|--------------------|------------|-------------|
| Per Ivar Stensæter | Sør-Aurdal | 90 78 47 42 |
|--------------------|------------|-------------|

HEDMARK 2024

Region Nord-Østerdal

| | | |
|--------------------|----------|-------------|
| Knut Arne Sagmoen | Os | 99 75 12 48 |
| Ingebrigt Storli | Kvikne | 97 70 69 36 |
| Egil Rune Slåen | Folldal | 91 39 63 60 |
| Per Olav Follestad | Alvdal | 97 18 94 88 |
| Ansgar Johannessen | Rendalen | 41 40 90 12 |
| Bjørnar Johnsen | Drevsjø | 97 06 33 83 |

Region Sør-Østerdal

| | | |
|------------------|----------|-------------|
| Per Magne Opphus | Koppang | 91 71 40 53 |
| Arne Granberg | Engerdal | 99 50 05 84 |
| Erling Ness | Rena | 97 67 48 08 |

Region Hedmarken

| | | |
|------------------|--------|-------------|
| Jørgen Rustad | Løten | 48 06 32 84 |
| Olaf Tørudbakken | Gaupen | 95 03 10 65 |
| Rune Bjørnstad | Hamar | 90 83 57 09 |

Region Glåmdalen

| | | |
|-------------------|-----------|-------------|
| Martin Løvtjernet | Austmarka | 95 75 14 92 |
| Jakob Gundersrud | Åsnes | 47 71 52 55 |

Fellingsledere

Region Nord-Gudbrandsdal

| | | |
|-------|-------------------|-------------|
| Vågå | Håvard Myrum | 91 36 24 60 |
| Sel | Rune Knutrud | 95 20 53 38 |
| Dovre | Thor Amund Ruste | 97 73 04 50 |
| Lesja | Arne Rolstad | 99 69 61 50 |
| Skjåk | Tom Andre Hånsnar | 41 50 59 83 |
| Lom | Hans Sole Luseter | 95 75 51 13 |

Region Midt- og Sør-Gudbrandsdal

| | | |
|-------------|----------------------|-------------|
| Sør-Fron | Terje Stian Bjørke | 90 10 63 84 |
| Sør-Fron | Pål Tofte | 97 59 53 49 |
| Nord-Fron | Jan Ivar Svendstad | 90 08 64 88 |
| Ringebu | Christen Bårdsløkken | 91 15 37 29 |
| Lillehammer | Jan Lien | 90 82 70 74 |
| Gausdal | Bjørnar Kronberget | 91 60 01 66 |
| Øyer | Øyvind Granskogen | 97 07 37 94 |

Region Toten, Land og Hadeland

| | | |
|---------------|--------------------|-------------|
| Søndre Land | Jørn E. Sand | 90 65 86 93 |
| Nordre land | Erik Eng | 99 48 23 77 |
| Vestre Toten | Lars Pettersbakken | 91 19 48 82 |
| Østre Toten | Jan Haugen | 95 86 90 23 |
| Hadeland/Gran | Kjell Bakken | 41 61 30 00 |
| Gjøvik | Tor Arne Mathisen | 91 77 49 24 |

Region Valdres

| | | |
|---------------|-----------------------|-------------|
| Sør-Aurdal | Espen Nerødegården | 48 20 34 43 |
| Nord-Aurdal | Arvid Rabben | 92 01 20 30 |
| Vang | Ole Martin Jægersborg | 92 06 17 14 |
| Vestre Slidre | Arild Bratrud | 90 11 61 11 |
| Østre Slidre | Åsmund Bakkene | 97 709 876 |
| Etnedal | Hans Solbrekken Ruud | 90 10 48 92 |



Foto: Lars Gangås, SNO

Region Nord-Østerdalen

| | | |
|-----------------------------|--------------------|-------------|
| Folldal | Eivind Brennodden | 90 87 00 68 |
| Rendalen | Ola Seming Undseth | 91 84 47 01 |
| Tynset | Kristian Lund-Vang | 90 66 79 74 |
| Tolga | Jo Esten Trøan | 90 68 02 08 |
| Os | Jørn Gisle Dalbakk | 98 43 74 05 |
| Kommunal vakttelefon | | |
| Nord-Østerdalen og Engerdal | | 45 72 57 98 |

Region Sør-Østerdal

| | | |
|-------------|-----------------|-------------|
| Trysil | Jon Sørby | 90 17 24 20 |
| Engerdal | Vidar Brenna | 97 13 12 16 |
| Elverum | Marius Olaussen | 99 10 85 33 |
| Stor-Elvdal | Tord Strand | 97 12 55 04 |
| Åmot | Vidar Helgesen | 40 03 95 17 |
| Elverum | Marius Olaussen | 99 10 85 33 |

Region Hedmarken

| | | |
|-----------|----------------------|-------------|
| Ringsaker | Olaf Tørudbakken | 95 03 10 65 |
| Stange | Geir Magnar Lillehov | 91 79 16 04 |
| Hamar | Thormod Steenberg | 99 51 68 51 |
| Løten | Tomas Palerud | 90 02 56 62 |

Region Glåmdalen

| | | |
|-------------|------------------|-------------|
| Nord-Odal | Jonny Rustad | 91 74 22 51 |
| Sør-Odal | Tony Rybråten | 97 67 42 02 |
| Grue | Kristen Madshus | 99 00 44 34 |
| Våler | Kåre Holtmoen | 90 77 07 68 |
| Åsnes | Andreas Bjertnes | 48 06 23 74 |
| Kongsvinger | Fredrik Lindberg | 90 73 51 41 |
| Eidskog | Per Toni Grundt | 93 05 58 47 |

Kadaverhundekvipasjer

Bruk av kadaverhund øker sannsynligheten for å avdekke tap og tapsårsaker på et tidlig tidspunkt. Beitelag/dyreiere må ha godkjent avtale i forkant.

Kadaverhundekvipasjer 2024

| | | | | | |
|------------------|------------------------|-------------|------------|-----------------------------|-------------|
| Lesja | May Helen Brekken | 95 16 43 16 | Gaupen | Trude Jørgensen | 90 96 91 53 |
| Lesja | Merete Brendfjord | 90 59 56 91 | Svatsum | Oda Aulstad Kvisberg | 95 92 51 53 |
| Lillehammer | Signe Strand Engen | 95 40 27 09 | Aust-Torpa | Liv Marit N. Ullsakerhaugen | 95 06 58 21 |
| Vingelen | Kari Flatås | 41 43 88 56 | Lora | Inger Marie Nyløkken | 92 50 98 70 |
| Bøverdalen | Guttorm Myren | 91 32 77 65 | Dombås | Knut Nytnun | 97 94 89 19 |
| Øvre Snertingdal | Sigbjørn Haug | 91 37 72 89 | Folldal | Hege Paulsen | 92 24 29 78 |
| Etnedal | Roger Andre Heiene | 95 75 25 32 | Ringebu | Therese Rudi | 40 75 48 89 |
| Tolga | Lisbeth Høyland | 95 24 98 64 | Dokka | Trine Rustaden | 95 11 97 71 |
| Vågå | Roger Hågensen | 99 03 07 24 | Rogne | Morten Steinsrud | 91 32 41 03 |
| Skjåk | Kari Hånsnar | 99 16 26 02 | Rendalen | Elin Elg Trøen | 48 09 20 02 |
| Tessanden | Ragnhild J.N. Jacobsen | 97 50 15 42 | Brumunddal | Anne Karine Tørud | 98 85 49 16 |

Foto: Turid Hovland



Beredskapstelefon kadaverhund:

913 43 554

Se også www.norskekadaverhunder.no

Roviltnemnda i region 3/Oppland og region 5/Hedmark

Roviltnemndenes hovedoppgaver er å forvalte nasjonal rovviltpolitikk, utarbeide regional forvaltningsplan med geografisk differensiert forvaltning, fastsette kvoter for skadefelling og lisensfelling på jerv, ulv og bjørn, fastsette kvote for jakt på gaupe og vedta budsjett for forebyggende og konfliktdependende tiltak.

Roviltnemndene har 6–8 møter i året. Begge nemndene har egne nettsider med blant annet referater fra alle nemndsmøter.

Medlemmer i rovviltnemnda i region 3/Oppland

| Medlem | Varamedlem |
|---------------------------------------|-----------------------------|
| Aud Hove (leder, Sp) | Olav Røssum (Sp) |
| Hanne Astrup Velure (nestleder, H) | Vegard Riseng (H) |
| Johannes Christian W. Gran (MDG) | Hans Kristian Enge (Ap) |
| Tom Svellet (Ap) | Iselin Vistekleiven (Ap) |
| Wenche Haug Almestrand (Frp) | Anne Lise Fredlund (Sp) |



Foto: Therese Ruud SFIN

Region 3: Fra venstre: Iselin Vistekleiven, Johannes Christian W. Gran, Wenche Haug Almestrand, Hanne Astrup Velure og Aud Hove.

Medlemmer i rovviltnemnda i region 5/Hedmark

| Medlem | Varamedlem |
|---------------------------------------|-------------------------------------|
| Thomas Breen (leder Ap) | Gunn Marit Lindmoen (Pp) |
| Mari Gjestvang (nestleder Sp) | Ole Mathias Rønaasen (Sp) |
| Mona Cicilie Stormoen (Ap) | Joakim Ekseth (H) |
| Truls Gihlemoen (Frp) | Svein B. Ørsnes (R) |
| Jon Anders Mortensson (Sametinget) | Elle Merete M. Omma (Sametinget) |



Foto: Lisa Roverud Rustem, SFIN

Region 5: Fra venstre: Mari Gjestvang, Jon Anders Mortensson, Thomas Breen og Truls Gihlemoen.

Forvaltningssoner i Oppland og Hedmark



- Yngleområde for gaupe
- Yngleområde for jerv

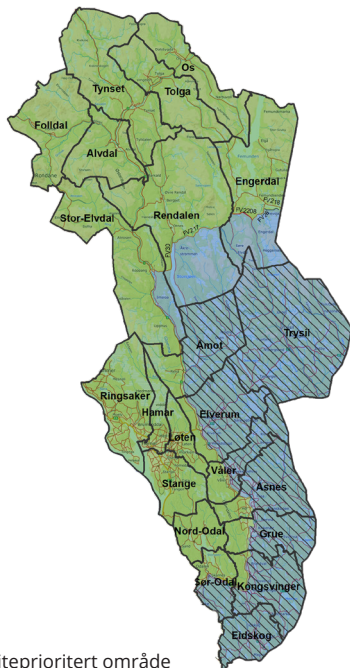

- Beiteprioritert område
- Forvaltningsområde for jerv og bjørn
- Vedtatt ulvesone
- Hele region er forvaltningsområde for gaupe.

OPPLAND

I forvaltningsplanen for rovvilt i Oppland er fylket delt i tre. Et område er prioritert for yngling av jerv, et område prioritert for yngling av gaupe og et område er uten prioritert for yngling av freda rovvilt.

Rovviltnemnda i region 3 reviderte sin forvaltningsplan i 2020.

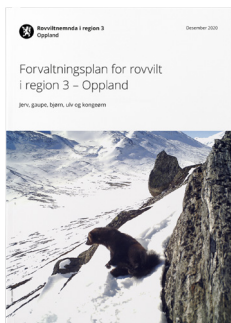

HEDMARK

Rovviltnemnda i region 5 vedtok ny forvaltningsplan for rovvilt og samfunn i desember 2022, og denne planen er nå gjeldende for regionen. I den nye forvaltningsplanen er soneavgrenningen endret, og beiteprioritert område har blitt noe utvidet. Grønn sone på kartet er beiteprioritert område, der det ikke skal være rovdyr som utgjør et skadepotensial. Yngling av gaupe og hekking av kongeørn vil forekomme også i grønn sone. Blå sone er forvaltningsområde for jerv og bjørn. Det skraverte området i blå sone er vedtatt ulvesone (forvaltningsområde for ynglende ulv). Ulvesonen går også inn i Oslo, Østfold og Akershus. Hele region 5 er forvaltningsområde for gaupe.

Midler til forebyggende og konfliktdempende tiltak

Tilskuddsordningen skal bidra til å forebygge skader fra store rovdyr på husdyr og tamrein. Ordningen har også til hensikt å dempe konflikter og begrense ulemper rovvilt kan medføre. Det er flere ordninger man kan søke på. Det er delt mellom forebyggende tiltak, akutte forebyggende tiltak og konfliktdempende tiltak. Kommuner med kommunale/interkommune skadefellingslag kan søke om tilskudd til å styrke skadefellingsberedskapene.

Tiltakene skal ventes å gi en tapsreducerende effekt, og tiltak som fysisk skiller rovdyr fra beitedyr og rovdyravvisende gjerder er blant tiltakene som kan støttes.

Forsinket slipp og tidlig sank er et effektivt tiltak for å begrense rovvilttap. Tidlig nedsanking har vist å ha god tapsreducerende effekt i akutte skadesituasjoner, særlig i områder med jerv. Det er avgjørende at alle besetningene i beiteområdet sannes ned så fort som mulig når en akutt skadesituasjon oppstår. Mer enn åtte av ti skader på sau og lam forårsaket av jerv blir påvist etter 1. august, og 50 prosent påvises etter 1. september. Tidlig nedsanking av sau må prioriteres i jervesonen, og Statsforvalteren anbefaler tidlig nedsanking primært i områder der det oppstår skader av jerv i august og utover. Det er viktig at beiteområder som har hatt betydelige tap til jerv de siste årene har beredskap til å gjennomføre tidlignsank. Tidlignsank er tilskuddsberettiget dersom beiteområder/beitelag i samarbeid med kommunen søker Statsforvalteren i forkant. Kompensasjon har økt fra 7 kr til 12 kr dyr per dag for sau nedsanket før 1. september, og beregnes fram til 10. september. Statsforvalteren utbetaler bare tilskudd når tidlig nedsanking skyldes fredet rovvilt.

Man kan også søke tilskudd for hjemmebeite. I områder med store tap over flere år eller hvor kunnskap om rovviltsituasjonen tilsier at bruk av utmarksbeite vil gi store skader, kan det være en god løsning å ha dyrene inngjerdet på hjemmebeite hele sommeren. Satsen for hjemmebeitetilskudd har i år økt fra 8 kr til 13 kr.

Elektronisk overvåkning som radiobjeller har blitt støttet med betydelige summer gjennom FKT-midler og har en rekke positive effekter for sauenæringa. Radiobjeller gir bedre oversikt og stimulerer til økt effektivisering av tilsyn og drift.

Ved akutte skadetilfeller hos beitedyr, eller i forbindelse med pågående felling av rovvilt som kan forårsake skader, kan det være nødvendig å iverksette øyeblikkelige tiltak for å forhindre eller begrense skadene. Ved behov for akutte skadeforebyggende tiltak må dette være avtalt med Statsforvalteren på forhånd, men søknad kan sendes via elektronisk søknadssenter gjennom hele beitesesongen. Akutte midler er i hovedsak brukt til ekstraordinært tilsyn/avklare tap med kadaverhund og tidlig nedsanking.

Nytt fra 2023 er tilrettelegging for kommuner med kommunale/interkommunale skadefellingslag. Søknadsfrist er 15. februar og søknad leveres til Miljødirektoratet sitt elektroniske søknadssenter.

Status rovviltbestander

Status for jerv, gaupe, bjørn og ulv er hentet fra siste offisielle rapporter for artene pr. 06.05.2024. Alle rapporter finnes på rovdatab.no. Her er også informasjon om biologi, forvaltning og forskning om de fire store rovdyrartene, samt kongeørn.

| Freda rovvilt – Bestandsmål og status per 24. mai 2024 | Jerv | Gaupe | Bjørn | Ulv |
|---|-------------|--------------|--------------|--------------------|
| Bestandsmål/antall ynglinger i region 3 | 4 | 5 | – | – |
| Bestandsmål/antall ynglinger i region 5 | 5 | 10 | 3 | 4–6* (3 helnorske) |
| Nasjonalt bestandsmål | 39 | 65 | 13 | 4–6* |
| Status/antall ynglinger per 24. mai 2024 i region 3 | 5 | ** | – | – |
| Status/antall ynglinger per 24. mai 2024 i region 5 | 10 | ** | ** | ** |
| Status/antall ynglinger per 24. mai 2024 nasjonalt | 32 | ** | ** | ** |

*Sammen med region 4

**Registrering av gaupe skjer vinteren 2024/2025

| Lisensfelling og kvotejakt 2023/2024 | Jerv | Gaupe | Bjørn | Ulv |
|--|-------------------|---------------------|-------------------|-------------------|
| | 20.08.23–15.02.24 | 01.02.24–31.03.2024 | 21.08.23–15.10.23 | 01.12.23–31.05.24 |
| Vedtatt kvote for lisens/kvotejakt i region 3 | 10 | 11 | 4 | 6 |
| Antall dyr felt på lisens/kvotejakt i region 3 | 6 | 7 | – | – |
| Vedtatt kvote for lisens/kvotejakt i region 5 | 35 | 5 | 6 | 10* |
| Antall dyr felt på lisens/kvotejakt i region 5 | 25 | 4 | 3 | 4* |

*Utenfor ulvesone.

Skadefelling 2023/2024

| | Jerv | Gaupe | Bjørn | Ulv |
|---|-------------|--------------|--------------|------------|
| Skadefelling i region 3/Oppland 01.06.2023–15.02.2024 | – | – | – | – |
| Skadefelling i region 5/Hedmark 01.06.2023–15.02.2024 | – | – | 2 | 4 |

Foto: Rune Bjørnstad, SNO



Kvote for betinget skadefellings-tillatelser finner du i miljøvedtaksregisteret:

www.miljovedtak.no



Viltkamera og flaggliner til utlån

Statsforvalteren har 91 viltkameraer til utlån, disse kan brukes under pågående skadefellingsforsøk i Innlandet. Lån og bruk av kameraene avklares med Statsforvalteren på forhånd, og ansvarlig for kameraene skal sette seg inn i retningslinjene for bruk av dem. Kameraene oppbevares på åtte steder i Innlandet, og eventuell henting/levering av kameraer avtales med de ansvarlige:

REGION 3/OPPLAND

Hadeland: Kjell Bakken, T: 41 61 30 00 (16 stk)
Sør-Fron: Terje Stian Bjørke, T: 90 10 63 84 (15 stk)
Øyer: Øyvind Granskogen, T: 97 07 37 94 (15 stk)

REGION 5/HEDMARK

Tynset: Brynjar Strømsås, T: 90 08 51 03 (10 stk)
Stange: Geir M. Lillehov, T: 91 79 16 04 (10 stk)
Elverum: Isak Halvorsen, T: 40 22 65 90 (10 stk)
Rena: Vidar Helgesen, T: 91 74 67 96 (10 stk)
Koppang/Trysil: Simen Skavern, T: 94 89 57 94 (10 stk)
Grue: Kristen Madshus T: 99 00 44 34 (10 stk)

Statsforvalteren har i tillegg to flaggliner til utlån, lån av disse avklares på forhånd.

Tap av sau på utmarksbeite

Tap av sau registrert gjennom OBB i 2023 var 5,62 prosent for Hedmark og 4,26 prosent for Oppland. Det er en nedgang i Hedmark fra 2022 da tapsprosenten var 5,75 prosent. Det samme gjelder for Oppland, en liten nedgang fra 2022 da tapsprosenten var 4,33 prosent. Høsten 2023 søkte 323 saueprodusenter om erstatning for 8.346 sau og lam tapt til fredet rovilt. Dette var 19 færre søknader enn i 2022. 4.706 sau og lam ble erstattet med kr 13.831.113. I år som i fjor ble flest sauer i Innlandet erstattet til jerv (40,9 prosent).

I 2023 ble 65 prosent av sau og lam som ble tapt til rovilt erstattet til jerv og gaupe.

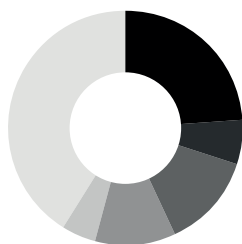

- Gaupe (24,1 %)
- Ukjent fredet rovdyr (6,1 %)
- Kongeørn (13 %)
- Ulv (11,2 %)
- Bjørn (4,7 %)
- Jerv (40,9 %)

Foto: Mattilsynet

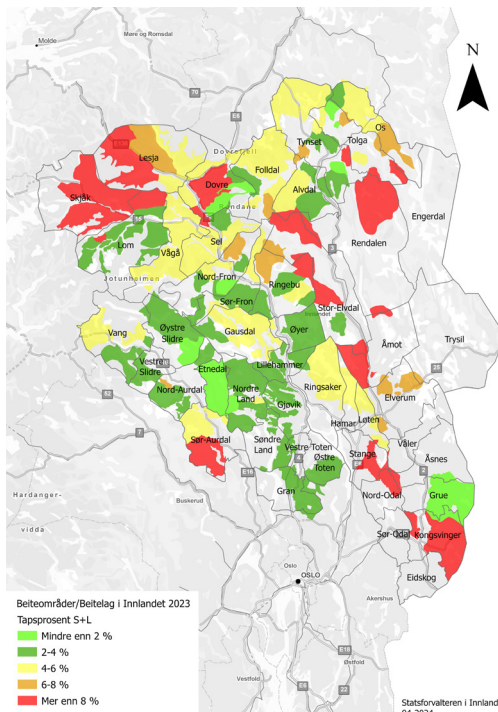

Beitenæringa i Innlandet

Innlandet er Norges største utmarksbeitefylke. Saueantallet har gått noe ned de siste årene, men antall storfe på utmarksbeite er økende.

Organisert beitebruk

Målsetningen for organisert beitebruk er å legge til rette for en mer rasjonell utnytting av utmarksbeitene, samt redusere tapet av dyr på beite til et minimum. Beitenæringa i Innlandet er godt organisert, spesielt innenfor sauehold. De fleste saueprodusenter er medlem av et beitelag og 94 prosent av all sau i Innlandet tilhører et beitelag. I Innlandet har vi fått statistikk fra i alt 143 beitelag/beiteområder i Innlandet.

Store beitekommuner

De største sauregionene i Innlandet er Nord-Østerdal og Nord-Gudbrandsdalen med i underkant av 60.000 søyer og lam på utmarksbeite i hver region.

Det er Ringebu som har flest dyr på utmarksbeite registrert gjennom OBB med 19.655 sau og 1.580 storfe, deretter Gausdal med 17.996 sau og 3.008 storfe og Lesja med 16.343 sau og 2.258 storfe. Ringebu er fremdeles den største sauekommunen i Innlandet, etterfulgt av Follidal med 17.785 sau.

Foto: Mattilsynet



Tall fra organisert beitebruk i Innlandet i 2023

| Region | Antall søyer og lam sluppet i utmark | Antall saueprodusenter | Antall sau sluppet per besetning | Antall storfe på utmarksbeite |
|----------------------|--------------------------------------|------------------------|----------------------------------|-------------------------------|
| Nord-Østerdal | 59 019 | 244 | 242 | 6 495 |
| Nord-Gudbrandsdal | 56 021 | 254 | 221 | 7 361 |
| Midt-Gudbrandsdal | 46 140 | 188 | 245 | 5 300 |
| Gjøvik-Toten-Land | 41 385 | 186 | 223 | 4 374 |
| Lillehammer-regionen | 31 249 | 133 | 235 | 4 907 |
| Valdres | 28 527 | 150 | 190 | 4 094 |
| Hedemarken | 20 401 | 115 | 177 | 3 334 |
| Sør-Østerdal | 6 889 | 23 | 300 | 1 106 |
| Hadeland/Gran | 6 157 | 31 | 199 | 1 179 |
| Glåmdalen | 1 236 | 11 | 112 | 883 |
| Innlandet | 297 024 | 1 335 | 214 | 39 033 |

Storfe i utmarka

Antall storfe i Innlandet på utmarksbeite registrert gjennom OBB er økende fra år til år, og var i 2023 vel 39.000 storfe. Dette er en økning på 1.269 stk. Kommunene med flest storfe på utmarksbeite gjennom OBB er fremdeles Gausdal og Vågå.

Kart over sauetetthet i beiteområdene i Innlandet



Foto: Stig Horsberg



Erstatning for tap av husdyr grunnet fredet rovvilt

Søknadsfrist erstatning for tap av husdyr grunnet fredet rovvilt 2024:

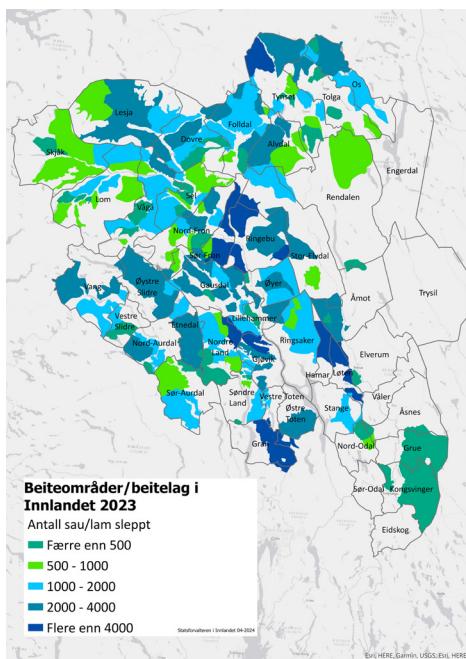
HUSDYR: 1. november 2024

TAMREIN: 31. mai 2025

Alle tap av husdyr erstattes etter søknad fullt ut når det er påvist at fredet rovvilt har forårsaket tapet (konkludert med «antatt» eller «dokumentert» rovvilt av SNO).

Det gis også erstatning når det er sannsynlighetsovervekt for at tapet skyldes rovvilt. Statsforvalteren vurderer bl.a. påviste tap til fredet rovvilt, kunnskap om rovviltbestandene i området, tapsforhold i inneværende og tidligere år, og opplysninger om besetning og drift som gis i søknaden. Ved erstatning for sannsynliggjorte skader skal normalt tapet trekkes fra (tap som normalt oppstår i sauebesetningen uten rovvilt i området).

Søknaden må leveres i Elektronisk søknads-senter. Til søknaden skal det legges ved oppdaterte besetningslister.

Ved funn av skadde/døde dyr må dyreeier selv forevise kadaveret for SNO dersom det er mistanke om rovviltskade. Statsforvalteren forholder seg til SNOs konklusjon om dødsårsak.

Dersom det unnlates å melde om kadaverfunn der det er mistanke om rovviltskade, skal erstatningen avkortet eller bortfalle. Dyreeier må søke om erstatning selv om SNO har vært på stedet og dokumentert rovviltskade.

Det skal føres tilsyn med dyr på utmarksbeite i et omfang som er tilpasset besetningsstørrelse og lokal risikovurdering, minst en gang i uka. Målsettingen med dette er å hindre unødvendig lidelse hos dyra. Det forventes høyere tilsynsfrekvens i områder der det er kjent at rovvilt er en risikofaktor, enn i områder uten eller med tilfeldig forekomst av rovvilt.

Dyreeier har et selvstendig ansvar for å følge opp en akutt situasjon. Oppstår det akutte situasjoner, enten ved stor uro i flokken, savnede, drepte eller skadde dyr, bør dyreeier henvende seg til Statsforvalteren for eventuelt vurdering av muligheter for midler til forebyggende tiltak.

DOKUMENTASJONSKRAV

Det er et vilkår for å få erstatning at dyreeier leverer besetningsdata på individnivå med søknaden. Dette innebærer oversikt over:

- ID-merker (ørenummer) over alle søyer og lam i besetningen.
- Slektskap mellom alle søyer og lam.
- Oversikt over skade- og dødsårsak for alle skadde/døde dyr i besetningen (ikke bare de det søkes erstatning for).

Dokumentasjonskravet er absolutt. Erstatningen vil bli avkortet dersom oppdatert besetningsliste ikke er lagt ved søknaden. For medlemmer av sauekontrollen anbefaler vi å bruke besetningslista kalt «Grunnlag erstatningssøknad» som kan hentes fra Animalia.

Søknadene behandles etter forskrift om erstatning når husdyr blir drept eller skadet av rovvilt av 30. mai 2014 nr. 677.



Kort fortalt!

Statsforvalterens vakttelefon 970 29 840

Ved funn av kadaver der det er mistanke om roviltskade:

- La kadaveret ligge mest mulig urørt, men dekk det til for å verne mot åtseletere.
- Notér kartreferanse (ev. avmerk på kart) og ta bilder – også nærbilde.
- Merk stedet slik at det er lettere å finne igjen, og vær innstilt på å påvise funnstedet dersom GPS-kartreferanse ikke er oppgitt.
- Meld snarest fra til en av SNOs roviltkontakter, uansett kadaverets tilstand.

SNOs lokale roviltkontakter i Innlandet

Region Nord-Gudbrandsdal

| | | |
|------------------|-------|-------------|
| Jan Erik Dalum | Lesja | 48 11 09 93 |
| Atle Erik Berget | Lesja | 95 80 88 48 |
| Asgeir Myhrmoen | Dovre | 90 50 30 35 |
| Kjell Gaukstad | Lom | 90 15 73 62 |
| Elise Myhren | Dovre | 90 22 45 69 |
| Anders Svare | Vågå | 95 05 42 51 |
| Rune Elnan | Dovre | 90 01 41 29 |
| Tor Erik Myhren | Skjåk | 99 29 76 27 |
| Jan Olav Solstad | Sel | 99 16 71 86 |

Region Midt- og Sør-Gudbrandsdal

| | | |
|----------------------|----------|-------------|
| Terje Stian Bjørke | Sør-Fron | 90 10 63 84 |
| Christen Bårdsløkken | Ringebu | 91 15 37 29 |
| Odd Steinar Granheim | Øyer | 97 56 01 67 |
| Asgeir Myhren | Øyer | 95 27 53 14 |

Region Toten/Land/Hadeland

| | | |
|------------------------|--------|-------------|
| Turid Hovland | Lunner | 48 19 63 64 |
| Jon Petter Bergsrud | Gran | 95 89 37 01 |
| Kjell Arvid Briskodden | Dokka | 95 93 52 66 |

Region Valdres

| | | |
|--------------------|------------|-------------|
| Per Ivar Stensæter | Sør-Aurdal | 90 78 47 42 |
|--------------------|------------|-------------|

Region Nord-Østerdal

| | | |
|--------------------|----------|-------------|
| Knut Arne Sagmoen | Os | 99 75 12 48 |
| Ingebrigt Storli | Kvikne | 97 70 69 36 |
| Egil Rune Slåen | Folldal | 91 39 63 60 |
| Per Olav Follestad | Alvdal | 97 18 94 88 |
| Ansgar Johannessen | Rendalen | 41 40 90 12 |
| Bjørnar Johnsen | Drevsjø | 97 06 33 83 |

Region Sør-Østerdal

| | | |
|------------------|----------|-------------|
| Per Magne Opphus | Koppang | 91 71 40 53 |
| Arne Granberg | Engerdal | 99 50 05 84 |
| Erling Ness | Rena | 97 67 48 08 |

Region Hedmarken

| | | |
|------------------|--------|-------------|
| Jørgen Rustad | Løten | 48 06 32 84 |
| Olaf Tørudbakken | Gaupen | 95 03 10 65 |
| Rune Bjørnstad | Hamar | 90 83 57 09 |

Region Glåmdalen

| | | |
|-------------------|-----------|-------------|
| Martin Løvtjernet | Austmarka | 95 75 14 92 |
| Jakob Gundersrud | Åsnes | 47 71 52 55 |

Dersom lokal roviltkontakt ikke er tilgjengelig, kontakt:

Regionalt roviltansvarlig Oppland

| | |
|-------------------|-------------|
| Ole Knut Steinset | 46 44 86 57 |
| Øyvind Angard | 91 73 33 65 |

Regionalt roviltansvarlig Hedmark

| | |
|----------------|-------------|
| Eivind Faldet | 91 53 21 28 |
| Simen Bredvold | 91 82 72 96 |

Fellingspersonell Sør-Norge

| | |
|-----------------------------|-------------|
| Lars Gangås (fellingsleder) | 41 61 08 81 |
| Erik Ola Helstad | 90 99 16 98 |
| Thomas Holm Strømseth | 95 97 20 50 |



STATSFORVALTEREN I INNLANDET

Postboks 987, 2626 Lillehammer

Sentralbord

61 26 60 00

Vakttelefon for rovvilt

97 02 98 40

statsforvalteren.no/innlandet

MILJØVERN, LANDBRUK OG NÆRINGSUTVIKLING

Haavard Elstrand – *direktør*

62 65 12 05 / 41 62 42 02

NATURMANGFOLD OG VERNEOMRÅDER

Vebjørn Knarrum – *avdelingsdirektør*

61 26 60 70 / 95 23 15 75

Victoria Marie Kristiansen – *underdirektør*

61 26 60 65

Therese Ruud

61 26 60 66

Thomas Olstad

62 55 11 81

Rannveig Helgesen

62 55 11 75

JORD OG MAT

Marie Skavnes – *avdelingsdirektør*

61 26 61 60 / 91 15 84 52

Ivar Sommer Os

61 26 61 62

Lisa Roverud Rusten

61 26 61 63

Jorunn Stubsjøen

62 55 12 06



STATENS NATUROPPSYN

Sentralbord

73 58 05 00

Regionalt rovviltansvarlig Oppland: Ole Knut Steinset

46 44 86 57

Regionmedarbeider rovvilt Oppland: Øyvind Angard

91 73 33 65

Regionalt rovviltansvarlig Hedmark: Eivind Faldet

91 53 21 28

Regionmedarbeider rovvilt Hedmark: Simen Bredvold

91 82 72 96



MATTILSYNET

Sentralbord

22 40 00 00

Mattilsynet.no